



## 滑川町観光大使に れきしクン(長谷川ヨシテル氏)就任!

- 2 滑川さくらまつりを開催しました
- 4 新たな区長さんを紹介します
- 16 第43回子どもまつりを開催します



マチイロ

スマートフォンへ  
広報なめがわをお届け





## 第1回滑川さくらまつりを開催 桜吹雪が舞う中 春を堪能！

満開で迎えた当日

4月1日(土)に、第1回滑川さくらまつりを開催しました。当初は3月25日(土)を予定しておりましたが、雨予報と桜の開花状況を踏まえ、一週間延期しての開催となりました。ここ数年、新型コロナウイルス感染症により町内のイベント等が中止となっていた中、滑川町役場周辺に咲く桜並木を多くの方に見ていただけるよう企画いたしました。

当日は、晴天に恵まれ、開会式では滑川中学校吹奏楽部による演奏で大いに盛り上がりました。そして、以前から町の講演会などでお世話になっている、「れきしくん」と長谷川ヨシテル氏に対して、滑川町第一号となる観光大使を委嘱いたしました。これからは、観光大使として全国で町の魅力を発信していただきます。また、桜吹雪が舞う中、エコミュージアムセンターの外デッキでは、桜並木に向かって、舞台出演者による歌やダンス、楽器の演奏など日頃の成果を発表しました。出店エリアでは、訪れた方が食事を楽しみながら桜を鑑賞し、夜には幻想的なライトアップを楽しみました。第1回滑川さくらまつりは大成功に終わりました。来年度も盛大に開催いたしますので、皆様のご来場をお待ちしております。



07



08



01



09



03



02

01. 夕方から夜にかけて桜並木のライトアップが美しい。エコミュージアムセンターでは舞台出演者による発表を行いました 02. 夜の桜並木のライトアップのようす 03. 開会式では滑川中学校吹奏楽部による演奏で大いに盛り上がりました 04. 「水房ちびっこ太鼓」の舞台発表のようす 05. 桜並木のようす 06. 桜を背景に滑川町観光大使に就任したれきしクン(長谷川ヨシテル氏) 07. フラワーアレンジメントのワークショップで素敵な作品を作りました 08. 賑わう出店エリア 09. 桜並木と滑川ちんどんのみなさん 10. テレビなどに出演されている「福島ひなた」さんの美声が響き渡りました



10



05



04

コメントをいただきました

歴史ナビゲーター・歴史作家

観光大使

## れきしクン 長谷川ヨシテル氏

ども、お疲れさしです！滑川町初の観光大使に就任させていただきました「れきしクン」（長谷川ヨシテル）と申します。滑川町には、東日本最古の寺の跡「寺谷廃寺」、源頼朝を支えた「比企一族」、森林公園の園内に残る戦国時代の「山田城」などなど、面白い歴史がたくさん詰まっていますので、微力ではありますが、滑川町の歴史の魅力を発信していきたいと思っております！これからよろしくお願いします。



06

## 新たな区長さんを紹介します

この4月から、町内に15ある行政区の代表である区長さんが新たに就任しました。区長になられた15名のみなさんには、今後2年間にわたり、住民のみなさんと行政を結ぶ重要なパイプ役として、また、住みよいまちづくりの推進役として、ご活躍いただきます。



第1区 下福田  
小林 健治さん  
(区長会長)



第2区 上福田  
堀口 幸男さん



第3区 山田  
酒巻 一夫さん



第4区 土塩  
吉澤 稔さん



第5区 和泉  
飯塚 比呂志さん



第6区 中尾  
大野 益伸さん



第7区 伊古  
石井 邦久さん



第8区 水房  
橋本 洋一さん



第9区 月輪  
吉野 正和さん



第10区 羽尾一区  
神田 明さん



第11区 羽尾二区  
矢島 文男さん



第12区 羽尾三区  
小川 文孝さん



第13区 六軒  
大山 尚美さん



第14区 都  
榎田 登さん



第15区 みなみ野・  
十三塚  
檀原 美明さん

☎ 総務政策課 人権・自治振興担当 ☎56-2211

## 教育支援金貸付制度が改正しました

### 教育支援金貸付制度とは

経済的な理由により幼稚園・小学校・中学校等で必要となる費用の調達が困難なご家庭に、無利子で資金の貸付を行う制度です。この教育支援金は、町民の方からいただいた寄附金を原資とした基金によって、運用されています。この度、下記の通り見直しを行い、より利用しやすい制度に改正いたしましたので、ご活用ください。

### 主な改正点

- ・申請書類を簡素化
- ・申請・貸付期間を在園・在学中まで延長
- ・対象に特別支援学校（幼稚部・小学部・中学部）を追加
- ・対象要件を拡大
- ・借り受けられる資金の金額・種類を見直し

詳しい要件や手続き方法につきましては、教育委員会事務局教育総務担当までお問い合わせください。

☎ 教育委員会事務局 教育総務担当 ☎56-6907

## 寄附のご報告をします

### 令和4年8月1日以降にご寄附いただいた皆様方(受付順)

- ・松澤 康彦様(まちづくり応援寄附金)…30,000円
  - ・株式会社滑川環境保全様(一般寄附金・教育振興費寄附金)…300,000円
  - ・明治安田生命保険相互会社川越支社様(一般寄附金)…205,500円
  - ・岡田 昭一様(まちづくり応援寄附金)…500,000円
  - ・岡田 幸江様(まちづくり応援寄附金)…500,000円
  - ・森林公園観光株式会社様(教育振興費寄附金)…30,000円
  - ・一般社団法人埼玉県造園業協会埼玉県森林公園緑道管理事務所様(観光費寄附金)…50,000円
  - ・鬼神通りクリーン会様(一般寄附金)…79,448円
- いただきました寄附金は、大切に活用させていただきます。心より御礼を申し上げます。

☎ 総務政策課 財政担当 ☎56-2211

## 検針のご協力について

町では、各ご家庭・施設・企業の水道メーターを、町から委託を受けた委託業者の検針員が巡回してスマートフォンタイプのハンディ機による検針を行っております。より安全でスムーズな作業のため、水道メーター周りの環境整理にご協力をお願いいたします。また、検針員は販売、勧誘行為はいたしません。濁水の疑いがあるときはチラシを投函させていただきます。※近年、検針員を装った不審人物の報告を受けています。このような不審人物を見かけましたら、上下水道課までご連絡ください。

### 水道メーター周りの環境チェック

- ・雑草や低木が生い茂っていないか。
- ・水道メーターのフタを開けるのを阻害するような物や車両が置かれていないか。
- ・ペットが放し飼いになっていないか。または水道メーターに届きそうなリードの長さになっていないか。

☎ 上下水道課 ☎56-2231



## あんぜんあんしん掲示板

☎ 総務政策課 人権・自治振興担当 ☎56-2211

### 5月は自転車マナーアップ強化月間です

～自転車ものれば車のなかまわり～

#### 自転車安全利用五則



- ①自転車は、車道が原則、歩道は例外、歩行者を優先
- ②交差点では信号と一時停止を守って、安全確認
- ③夜間は必ずライトを点灯する
- ④飲酒運転は禁止
- ⑤ヘルメットを着用

改正道路交通法の施行により、令和5年4月1日から自転車利用者のヘルメット着用が努力義務化されました。年齢に関係なく全ての利用者が乗車用ヘルメットをかぶるよう努めなければなりません。

### 定期的に自転車を点検しましょう

自転車に乗る前に自己点検を行いましょう。特にブレーキは、命を守る大切な部品です。前後のブレーキが効くか確認しましょう。ブレーキが効きすぎてしまうと前に転倒するおそれがあるので、点検の際は適度な引きしろがあるか確認しましょう。年に1度、自転車店で整備してもらおうと安心です。

### 自転車損害保険等に加入していますか？

令和5年4月1日現在、32都道府県において、条例により自転車損害賠償責任保険等への加入が義務化されており、埼玉県も対象になっています。自転車も事故を起こせば民事上の責任を問われます。万が一加害者になってしまったとき、経済的負担を軽減する一助となるため、加入しましょう。

春の全国交通安全運動 5月11日(土)～20日(土)  
～人も車も自転車も 安心・安全 埼玉県～

#### 【全国の重点目標】

- ・子どもをはじめとする歩行者の安全の確保
- ・横断歩行者事故等の防止と安全運転意識の向上
- ・自転車のヘルメット着用と交通ルール遵守の徹底

#### 【埼玉県の重点目標】

- ・自転車乗用時のヘルメット着用促進
- ・横断歩道における歩行者優先の徹底

【統一行動日】 5月20日(土)交通事故死ゼロを目指す日

### 防災行政無線を用いた 全国一斉情報伝達試験 を実施します

町では、地震や武力攻撃などの災害時に、国から送られてくる全国瞬時警報システム(J-ALERT)の緊急情報を、町の防災行政無線を用いて確実にみなさんへお伝えするため、情報伝達試験を以下の日程で実施します。

実施日 6月7日(水) 11:00頃

### 防災行政無線を用いた 全国一斉緊急地震速報 訓練を実施します

国による緊急地震速報の訓練放送が、町内の防災行政無線スピーカーから放送されます。緊急地震速報を見聞きしたら、「周囲の状況に応じてあわてず、まずは身の安全を確保する」ことが大切です。この機会に安全確保行動の訓練をしましょう。

実施日 6月15日(木) 10:00頃

#### 放送内容

～防災無線チャイム～ 「こちらは防災滑川です。只今から訓練放送を行います。」  
 {緊急地震速報チャイム音}+「緊急地震速報。大地震(おおじしん)です。大地震です。これは訓練放送です。」 × 3回  
 「こちらは防災滑川です。これで訓練放送を終わります。」 ～防災行政無線チャイム～



**固定資産評価審査委員会  
委員に大谷弘子氏が就任**



大谷 弘子氏

第235回滑川町議会定例会において、固定資産評価審査委員会委員の任命が提案され、固定資産評価審査委員会委員に大谷弘子氏が議会の同意を得て任命されました。任期は小澤敏子前委員の残任期間である令和6年9月30日までです。

**監査委員に  
吉野正和氏が就任**



吉野 正和氏

第235回滑川町議会定例会において、監査委員の選任が提案され、監査委員に吉野正和氏が議会の同意を得て選任されました。吉野氏は、新井佳男監査委員の退任に伴い、新たに就任されました。任期は4年間です。

**副町長に  
小柳博司氏が就任**



小柳 博司氏

第235回滑川町議会定例会において、副町長の選任が提案され、副町長に小柳博司氏が議会の同意を得て選任されました。小柳氏は、町総務政策課長をはじめ、健康福祉課長などを歴任されました。任期は4年間です。



**マイナンバーカード  
特別開庁**

**マイナンバーカードの申請・受領、電子証明書更新のための特別開庁を実施します**

休日開庁日 9:00~11:30 **要予約**

平日夜間開庁日 17:15~19:00 **要予約**

**5月13日(土)・28日(日)**

**5月18日(木)**

持ち物(ご本人が来庁ください)

申請用の顔写真は無料で撮影できます

**【申請の方】**

- 写真付き公的身分証\*1
- 通知カード
- 住民基本台帳カード\*2

**【受領の方】**

- 写真付き公的身分証\*1
- 役場から届いた通知と同封のハガキ
- 通知カード ● 住民基本台帳カード\*2

**【電子証明書有効期限更新の方】**

- マイナンバーカード
- 電子証明書の有効期限通知書

※1) お持ちでない方は電話にてご相談ください。 ※2) 取得されている方のみ。

平日、仕事等で来庁が難しい方は、この機会をご利用ください。電話による事前予約が必要です。

なお、15歳未満の方の手続きは、法定代理人の身分証および付き添いが必要です。

※特別開庁日は、通常の業務(窓口での住民異動の手続きや証明書の発行等)はできませんのでご注意ください。

受領の際は役場から送付した『個人番号カード交付通知書・電子証明書発行通知書兼照会書(ハガキ)』をお持ちください。

マイナンバーカードの手続きは休日・夜間開庁日をご検討いただき、余裕をもってお越しください。

☎ 町民保険課 町民担当 ☎56-6903

〈広告〉

昭和レトロな温泉銭湯

**玉川温泉**



**営業時間**

平日 10:00~22:00(最終入館21:30)

土日祝日 5:00~22:00(最終入館21:30)

〒355-0342 埼玉県比企郡ときがわ町大字玉川3700

☎0493-65-4977 年に一度メンテナンス休業あり

**スタッフ募集中!**

- 仕事内容/厨房・清掃
- 時間/シフト制  
お気軽に相談可◎
- 時給/987円~
- \*未経験者歓迎!
- \*お気軽にお電話下さい

昭和レトロな温泉銭湯

**玉川温泉**



大人通常入館料

平日880円/土日祝980円  
(ポイント会員)土日祝930円

**200円割引券**

有効期限:2023年5月31日(水)

- 入館時にご提示ください ● 当券1枚につき大人2名様まで利用可能
- 朝割・夜割時の利用不可 ● 他のクーポン・割引などとの併用不可

滑川

## 町職員人事異動のお知らせ

### 課長級 5人 (令和5年4月1日付)

新職名	氏名	旧職名
総務政策課長	篠崎仁志	税務課長
議会事務局長	岩附利昭	町民保険課長
町民保険課長	會澤孝之	上下水道課長
税務課長	島田昌徳	議会事務局長
上下水道課長	宮島米一	福祉課副課長兼主席主幹 こども福祉担当

### 主幹級 6人 (令和5年4月1日付)

新職名	氏名	旧職名
上下水道課主幹 経営担当	上 武史	上下水道課主幹 下水道担当
高齢介護課主幹 介護保険担当	山岸美奈子	高齢介護課副主幹 介護保険担当
会計課主幹 会計用度担当	金井淳子	会計課副主幹 会計用度担当
福祉課主幹 こども福祉担当 (子ども家庭総合支援拠点)	早川裕美子	健康づくり課副主幹 保健予防担当
福祉課主幹 社会福祉担当	奥野 忠	福祉課副主幹 社会福祉担当
建設課主幹 道路整備担当	江森 徹	建設課副主幹 道路整備担当

※主査以下省略

### 副課長級 4人 (令和5年4月1日付)

新職名	氏名	旧職名
上下水道課副課長兼 主席主幹 施設担当	神田 等	上下水道課副課長兼 主席主幹 下水道担当
上下水道課副課長兼 主席主幹 経営担当	高坂真理子	上下水道課副課長兼 主席主幹 水道管理担当
福祉課副課長兼主席 主幹 こども福祉担当	西浦俊行	健康づくり課副課長兼 主席主幹 保健予防担当
総務政策課副課長兼 主席主幹 人権・自治 振興担当	齋藤訓行	総務政策課主幹 人権・自治振興担当

### 新規採用職員 4人 (令和5年4月1日付)

笠原祐介(教育委員会事務局指導主事 学校教育担当)  
金川拓真(総務政策課主事 企画調整担当)  
井上拓巳(町民保険課主事 年金国保担当)  
加藤梓純(産業振興課主事 農林商工担当)

### 退職者 1人 (令和5年3月31日付)

小柳博司(総務政策課長)

### 埼玉県へ帰任 (令和5年3月31日付)

寺田陽介(教育委員会事務局指導主事 学校教育担当)

### 組織・機構改革をしました (令和5年4月1日付)

総務政策課にデジタル推進担当を新設しました。

上下水道課の担当名を変更しました。

経営担当…上水道・下水道の経理及び庶務全般に関すること  
料金担当…水道料金・下水道使用料等の収納に関すること  
施設担当…上水道・下水道の施設管理、工事に関すること

 総務政策課 総務担当 ☎56-6912



マイナポイントの申請期限は  
9月末までです！

#### 対象者

- ・マイナンバーカードの交付申請を令和5年2月末までに行った方
- ・マイナンバーカードがお手元にあり、まだ最大2万円分までポイントをもらっていない方

お手続きはマイナンバーカード対応のスマートフォンからお早めにお申込みください

#### マイナンバー総合フリーダイヤル

☎0120-95-0178 (ダイヤル後「5番」を選択)  
9:30~20:00 (土日・祝日含む)



 総務政策課 企画調整担当 ☎56-6910

〈広告〉

森林公園駅北口徒歩1分 不動産でお困りの方へ！

株式会社東映地所 | アパート・マンション  
土地・建物

売りたい 買いたい 貸したい 借りたい

滑川町羽尾 3737-3 東映ビル1F (森林公園駅北口)  
TEL 0493-56-3611 (代) FAX 0493-56-4444  
✉toueijisho@w7.dion.ne.jp  http://toueijisho.co.jp/

### JA 埼玉中央 滑川農産物直売所

生産者募集！農産物・手作り加工品等を販売してみませんか？  
りんご栽培に興味がある方、パートも同時募集中！  
詳しくは、当直売所へお問い合わせください。

住所 羽尾 1348-1 電話 0493-56-2535  
営業時間 9:00~16:00 定休日 毎週火曜日  
 http://ja-sc-market.org/namegawa/



環境美化の日

町内一斉美化運動

6月11日(日) 8:00~



不法投棄されているごみを一斉清掃しよう!!

注意点

- ▶雨天等による実施判定は環境委員（区長）等地区ごとの判断となります。
- ▶家庭から出たごみの収集は行いませんので、絶対に出不さぬください。
- ▶詳細につきましては、別途回覧します。

☎ 環境課 生活環境担当 ☎56-6909

行政相談委員の再委嘱

岩崎千恵子氏が、総務大臣から行政相談委員に委嘱されました。委嘱期間は、令和5年4月1日から令和7年3月31日までです。町では、毎月第2木曜日に行政相談を実施しています。行政に関する困りごとがありましたら、お気軽にご相談ください。



岩崎 千恵子氏

☎ 総務政策課 総務担当 ☎56-6912

5月12日は「民生委員・児童委員の日」です

民生委員・児童委員の役割は「地域福祉のつなぎ役」です。地域住民が抱える課題について、相手の立場に立ち、親身になって相談に応じます。町では月1回の心配ごと相談を行っており、医療や介護の悩み、妊娠や子育ての不安、失業や経済的困窮による生活上の心配ごとなど、さまざまな相談に応じています。また、民生委員・児童委員には、守秘義務が課せられており、知り得た個人情報や相談の内容を他者に漏らすことはありません。活動にあたっては個人の人格・権利を尊重します。

町ホームページ

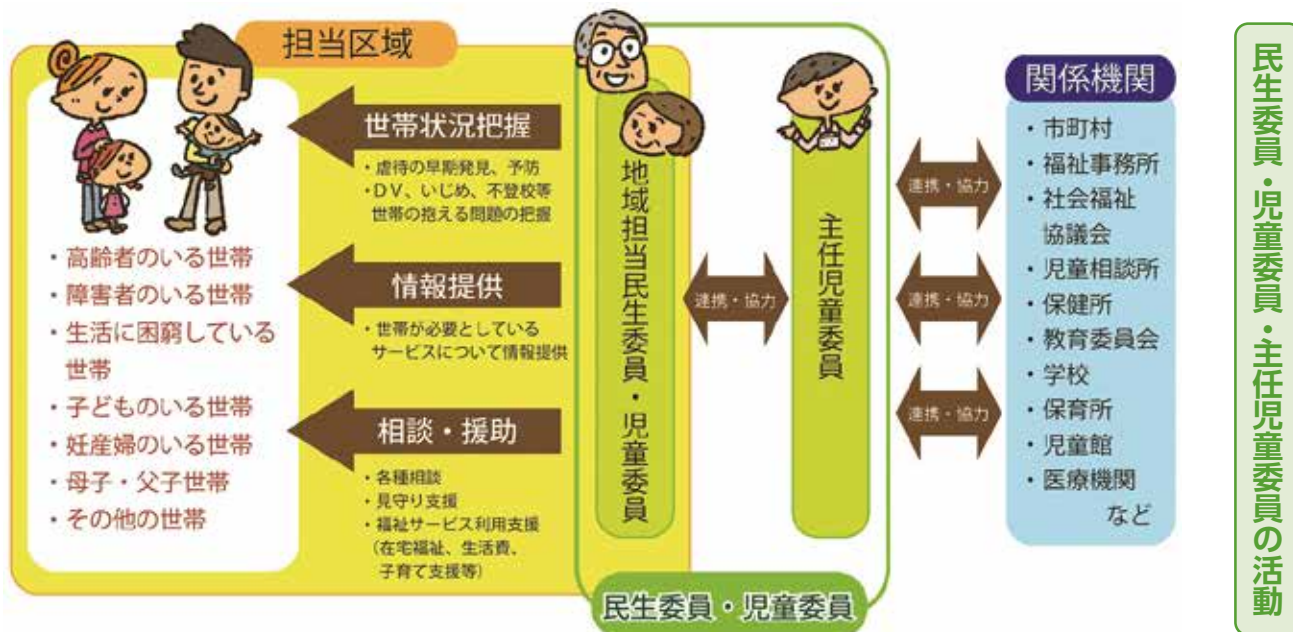

☎ 福祉課 社会福祉担当 ☎56-2056

〈広告〉

5月20日(土) 6周年イベント開催!  
(入場無料)

- ☆こころカフェ 午前の部 9時30分~11時30分
- ☆バザー 午後の部 13時30分~15時30分
- ☆音楽療法 etc... \*お子様からお年寄りの方までお気軽に遊びにいらして下さい!

HP・FB・インスタ・TikTok・Twitter等、是非ご確認ください!

ダイヤサービスしあわせの鐘 ☎0493-53-4807

お困りの樹木、伐採しませんか?

支障木の伐採、剪定はお任せください

倒木事故増えてます、山の相続問題  
お見積もり完全無料♪

お気軽にお問い合わせください

050-8883-1457

滑川町の伐採業者「きこり倶楽部」





地域包括支援センターのおたより ☎56-2132 

## | 長寿ふれあい温泉入浴券有効期限について

昨年度交付した「滑川町長寿ふれあい温泉入浴券」は、有効期限が令和5年5月31日までとなっております。お早めにご利用ください。

※令和5年度分の温泉入浴券は、5月に配布予定です。

**利用できる施設** テルマー湯 滑川店（滑川町大字羽尾2178番地）

**令和5年度対象者** 令和5年4月1日現在滑川町に住所を有する65歳以上の方

**令和5年度入浴券の有効期間** 令和5年6月1日から令和6年5月31日までの平日のみ

（温泉施設が定める特定日はご利用できません。詳しくは、施設（☎53-6910）にご確認ください。）

※入浴券は、利用料金の一部補助ですが、施設のご厚意により無料でご利用いただけます。

※対象者1人につき2枚交付します。紛失、破損等による入浴券の再交付はいたしません。

※入浴券では岩盤浴はご利用いただけません。館内着・バスタオル・フェイスタオルはご利用いただけます。



## 埼玉県ワンナイトステイ事業ホストファミリー募集！

ホームステイをするのは世界各国で日本語を教えている外国人教師の方々と、日本語国際センターが行う研修の参加者です。ホームステイは研修の一部となっています。「自分の国で生きた日本語や日本文化を教えたい！」と世界中からやってくる研修参加者に、日本のこと、埼玉のことを伝えてください！

- 登録条件**
- ①単身ではなく、2名以上の家庭
  - ②個室と寝具、食事の提供をしていただける家庭
  - ③食事や宗教の習慣などをご理解いただける家庭

**受入日程** 令和5年8月5日（土）・6日（日）、10月28日（土）・29日（日）、11月11日（土）・12日（日）、令和6年2月3日（土）・4日（日）

※ホームステイ当日は、研修参加者を日本語国際センター（さいたま市）へお迎えに行ってください。

※日本語国際センターより斡旋依頼がありましたら、登録家庭の方にご連絡します。

本事業の詳細については、埼玉県ホームページをご覧ください。

 <https://www.pref.saitama.lg.jp/a0306/kouryukyoryoku/onenightstay.html>



 **申請先** 総務政策課 企画調整担当 ☎56-6910

## 菅間孝夫議員 逝去

菅間孝夫議員が令和5年3月28日に逝去されました。享年76歳でした。故人は、平成27年5月に町議会議員として初当選されました。以来、副議長、文教厚生常任委員会委員長、議会を代表して小川地区衛生組合議会議員を歴任され町政発展に寄与されました。謹んでご冥福をお祈りいたします。



〈広告〉

**KUMON**  **くもんいくもん**  詳しくはWebをご覧ください。

**5月無料体験学習受付中！！**  
詳しくは教室までお問い合わせください。

**森林公園教室**  **つきのわ教室**

TEL: 080-1165-1483  TEL: 080-7042-9530

滑川町羽尾309-1-1F  滑川町の輪3-7-1レジェンドS102号室  
学習日/時間: 火・金曜日/14:00~20:00 学習日/時間: 月・木曜日/15:00~20:00

駐車場完備 平日午前10時~午後5時 時間外応相談

## 東松山総合法律事務所

弁護士 笠原徳之 弁護士 五十川剛俊

予約受付電話 **0493-81-3744**

あなたの街の近所にある弁護士事務所です  
相続・事故・離婚・借金・刑事、何でもご相談下さい

東松山市松葉町2丁目1番13号



HP <http://www.hmlf.jp> E-Mail [info@hmlf.jp](mailto:info@hmlf.jp)



## 〈8020よい歯のコンクール〉 参加者募集

4年ぶりに比企郡市歯科医師会主催「8020よい歯のコンクール」が東松山市との共催で、7月2日(日)に東松山市保健センターで開催されます。このコンクールは、80歳になっても自分の歯を20本以上保ち、健やかな生活を楽しもうという『8020運動』の推進を目的に実施するものです。80歳以上で20本以上歯があり、身体の健康に自信がある方は奮ってご応募ください。

**応募資格** 80歳以上で自分の歯が20本以上あり、健康で7月2日(日)10:00~12:00に、東松山市保健センターにお越しただけの方(※応募者には追って受付時間をお知らせいたします)

**応募先** 6月14日(水)までに健康づくり課までご応募ください。

## 〈新社会人献血キャンペーン〉

医療に必要な血液は人工的に作ることができず、長期保存も難しいため、皆様からの絶え間ない献血によって支えられています。献血によって集められた血液は、病気や手術で輸血を必要としている人たちのために使われています。皆様の献血で救われる命があります。

**4月~6月は新社会人献血キャンペーンの実施期間**

新社会人の皆様、誰かの役に立ちたいとお考えの方、この機会に皆様の温かいご協力をお願いいたします。埼玉県内の献血ルームの場所は埼玉県赤十字血液センターのホームページをご覧ください。

埼玉県内の献血ルームの場所は  
こちら



## 新型コロナワクチン接種を継続します(5月中旬~8月末)

### 接種対象となる方

- ①65歳以上の方
  - ②12歳以上から64歳までの方で基礎疾患をお持ちの方
  - ③12歳以上の医療従事者等の方
  - ④5歳から11歳までの小児で初めて接種を受ける方(2回セット、ただし乳幼児接種未接種に限る)
  - ⑤5歳から11歳までの小児で1、2回目か3回目の接種が完了している方
  - ⑥生後6か月から4歳までの乳幼児の方(3回セット)
- ※②・③に該当しない12歳から64歳の方については、秋以降に開始予定の新たな接種までしばらくお待ちください。



公費負担  
(無料)で  
接種を受け  
られます

### 使用ワクチンについて

- ①~③はファイザー社製かモデルナ社製のオミクロン株対応2価ワクチン ④はファイザー社製従来株対応小児用ワクチン ⑤はファイザー社製オミクロン株対応小児用2価ワクチン ⑥はファイザー社製従来株対応ワクチン
- ※接種券は順次、発送しています。なお、以前にお送りした接種券が未使用の方はその接種券がご利用できます。

### 接種の予約について

接種券が届きましたら予約が可能となりますので、予約専用ホームページまたは、滑川町コロナワクチン予約・相談センター(☎81-3135)にてご予約ください。

予約専用  
ホームページはこちら



## 休日当番医 ※受診の際は直接医療機関に電話でご確認ください。

月日	医療機関名(診療科目)	住所	電話
5月3日(水・祝)	シャローム病院(内)	東松山市松山1496	☎25-2979
5月3日(水・祝)	麻見江ホスピタル(内)	鳩山町大字大橋字愛宕1066	☎049-296-1155
5月4日(木・祝)	こどもクリニック 小児科(小)	東松山市岩殿110-6	☎34-4145
5月4日(木・祝)	埼玉成恵会病院(内、外、整)	東松山市石橋1721	☎23-1221
5月5日(金・祝)	ほしこどもおとなクリニック(小、内、アレ)	東松山市上野本1226-1	☎24-0753
5月5日(金・祝)	たばた小児科(小、アレ、内、循環器)	吉見町久米田616-8	☎54-8822

### ●比企地区子ども夜間救急センター

☎22-2822

事前にお子さんの病状などを電話で相談してから受診してください。

**対象者** 原則として満15歳以下の子ども

**診療日** 月曜日~金曜日 **受付時間** 19:30~22:00

**診療場所** 東松山市神明町1-15-10 東松山医師会病院内

### ●埼玉県の救急電話相談(24時間365日)

お医者さんに行くべきか迷ったらまず相談

☎ #7119 (共通ダイヤル)

※ダイヤル回線、IP電話、PHSをご利用の方は☎048-824-4199

音声案内に従い、小児救急電話相談、大人の救急電話相談、医療機関案内が受けられます。

# 図書館だより

## 5月の休館日

▶ 毎週月曜日、3日(水・祝)～5日(金・祝)、  
21日(日)、蔵書点検期間23日(火)～28日(日)  
本の返却は返却ポストをご利用ください。視聴覚資料  
(CD、DVD等)は開館日に窓口で返却をお願いします。

## おはなし会 絵本や紙芝居の読み聞かせなど

※いずれも予約をせず、どなたでもご参加いただけます。

0歳～幼児向け

5月10日(水) 11:00～

5月17日(水) 11:00～

幼児・幼稚園児以上向け

5月20日(土) 10:30～

子どもまつりおはなし会

5月13日(土) 1回目12:30/2回目13:30

電子図書館「比企eライブラリ」のご案内を予定しております。遊びにきてください。

滑川町立図書館 ☎56-3433

<https://www01.ufinity.jp/namegawa/>



QRコードから  
本の検索が  
できます。

## おすすめの 新着本 /

### Another side of 辻村深月

辻村深月 / 著  
KADOKAWA



唯一無二の小説を生み出し続ける辻村深月の裏側を徹底解剖。書下ろし短編小説「薄明の流れ星」、書籍未収録短編「影踏みの記憶」、全作品解説インタビュー、宮部みゆき、伊坂幸太郎との特別対談などを収録。(TRC MARCより引用) 辻村深月さんの作品は、『ツナグ』『かがみの孤城』等が図書館で貸出し可能です。

## みんなのひろば

### 幸せの四つ葉のクローバーを発見



町内を散歩していたら四つ葉のクローバーを見つけました。持ち帰って、家の花瓶に生けました。見るたび幸せパワー充電です。

### 幸運の象徴 つばめがやってきました



我が家につばめが巣作りをしました。巣立ちの時期まで優しく見守っていきます。

## 町民文芸

選者吟  
若むして神の階段さなへ月

評 竹の秋ささくれいまだぼつんと血  
評 春近しせせらぎ光る散歩道  
田園の小川の堤花街道  
雨上がり蜘蛛の巣光る通路々  
観音の御手に花びら受け留めし  
母校いま鳴き声高き初ひばり  
市の川若き鶯鳴き交わす  
葉桜やベンチでビザを広げおり  
空と海稜線高し五月晴れ  
壮麗な清水寺は春霞  
一雨に一気に芽吹く山の肌

【応募】住所・氏名を明記の上、発行月の前月5日までに総務政策課 秘書広報担当 (Tel:0508585滑川町大字福田750) まで。選者により、語句を変更する場合がありますので、あらかじめご了承ください。  
【兼題】俳句は当季雑詠。短歌と川柳は自由。  
※郵送の場合は、郵送料金を必ずご確認ください。

羽尾	小林 悟
みなみ野	磯田 弘子
みなみ野	先崎 利正
月輪	荒井 かづ
福田	石川アキ子
月の輪	沼田スミエ
月の輪	塩寺佳代子
月の輪	泉田 千史
月の輪	篠崎 ハナ
月の輪	湯沢 みね
月の輪	中山 高子

【お詫びと訂正】広報なめがわ4月号13ページ「町民文芸」に誤りがありました。訂正してお詫びいたします。  
(誤) 臺(あふらな) ↓ (正) 臺(とう)

【春近し】季語。  
句の作者は散歩の途中せせらぎの中に春が近い事を強く感じ取ったのかも。佳句。

【竹の秋】季語。  
三月の異名。冬にできた指先のささくれに「ぼつんと血」何とも愛おしい、作者の感性を感じる。佳句。

※次号は短歌・川柳を掲載します。



## 入園式・入学式が行われました 春、出会いの季節

町内の幼稚園、小学校、中学校でそれぞれ入園式・入学式が行われました。新入生たちは、新しい友だちや先生との学校生活に期待に胸を膨らませながら、新たなスタートを切りました。見守る保護者の方々も、大きく成長した子どもたちの姿を見て感動していました。

1 宮前小学校 4月10日(月) 2 滑川幼稚園 4月12日(水) 3 月の輪小学校 4月10日(月) 4 福田小学校 4月10日(月) 5 滑川中学校 4月10日(月)

## 滑川中学校が交通安全教室を実施しました 正しい自転車の乗り方を学ぶ

4月14日(金)に、アサヒロジスティクス株式会社福田センター研修コースで、滑川中学校の新1年生を対象に交通安全教室が開催されました。アサヒロジスティクス株式会社と東松山警察署のご協力のもと、特設コースで障害物を避けての自転車走行や、実際にトラックを走らせ内輪差の危険性を目の当たりにしました(写真)。生徒たちは交通ルールやマナーなど自転車の安全な乗り方を学習しました。



## 令和4年度消防功労者消防庁長官表彰式 滑川消防団副団長が受章

3月10日(金)に、ニッショーホール(東京都)において「令和4年度消防功労者消防庁長官表彰式」が挙行され、滑川消防団の神田克彦副団長が永年勤続功労章を受章されました。消防団員として、約34年間にわたり地域の消防・防災活動に尽力され、その長年にわたる献身的な活躍と数々の功績が認められ受章されました。



## 羽尾地内のイチリンソウが開花 木陰に咲く小さなイチリンソウ

市野川に架かる高橋（羽尾）に自生するイチリンソウがボランティアグループ「市野川水系の会イン滑川町」のみなさんのご尽力によって美しい花をつけました。イチリンソウの名前の由来は、一株に一輪ずつ花を咲かせることからその名がついたといわれています。春に咲く小さなイチリンソウは、埼玉県では準絶滅危惧種に指定される貴重な野草です。



## 国営武蔵丘陵森林公園のポピーが見頃を迎えました 春色アイスランドポピー

国営武蔵丘陵森林公園の運動広場にあるアイスランドポピーが見頃を迎えました。今年は暖かな気候で開花が一気に進み、例年より早く開花が進みました。約8,000㎡の広大な花畑一面に、約70万本のオレンジ・黄・白・ピンクの花が春風に揺れるカラフルな春の景色に、来園者は散策や写真撮影をしながら春の陽気を満喫していました。

## 滑川消防団山林火災防ぎょ訓練を実施しました 迅速かつ的確な消火活動を

3月12日（日）早朝、上福田親水公園で滑川消防団による山林火災防ぎょ訓練が行われました。山林の複数箇所から出火したことを想定し、ため池の水を給水し、ホースを延長させ、火点へ放水する訓練です。また、放水が届かない場所では、貯水袋とハンドポンプが一体となった背負い式のジェットシューターを用いての消火活動訓練を行いました。



## 長年にわたり町サッカーの普及振興に貢献 埼玉県スポーツ協会功労賞受賞

長年にわたりスポーツの普及振興に寄与され、団体の発展に貢献された功労者として埼玉県スポーツ協会から、吉田利好氏に埼玉県スポーツ功労賞が贈られました。吉田氏は、滑川町サッカー協会の創立に際して、設立準備委員長として先頭に立ち、積極的な活動をされました。また現在、副会長として10期20年目を迎えており、若手選手や指導者等の育成に尽力されています。

## 第32回文化展「比企野」

比企地区退職教職員による作品展を開催  
**日時** 5月24日(水)～29日(月)  
 10:00～16:00(24日(水)は13:30から、29日(月)は16:00まで)  
**会場** 東松山市民文化センター 2階展示室  
**問** 埼玉退教比企支部長 ☎54-5109

## 募集

### 日本赤十字社会員募集

日本赤十字社では、大規模災害の救護活動、救援活動、ボランティア育成等の「人間の命と健康、尊厳を守る」ための活動を行っております。こうした活動が安定的かつ継続的に実施できるのは、赤十字の理念や取組に賛同いただいた方々の温かい善意の活動資金(会費)により支えられているからです。多くの方に赤十字活動を支える「会員」となっていただくために、全国各地で「赤十字会員増強運動」を実施しています。町でも5月から6月にかけて、区長、補助員及び班長を通じて、日赤会員の加入活動を実施いたします。町

民皆様のご理解とご協力をお願いいたします。

**問** 滑川町福祉課 社会福祉担当  
☎56-2056

### 埼玉県介護支援専門員実務研修受講試験

#### 受験資格

- ①国家資格等を取得後、登録してからの業務が5年かつ900日以上ある方
- ②施設等において法により必置とされる相談援助業務に従事した期間が5年かつ900日以上ある方

**申込** 6月30日(金)までに簡易書留で郵送(当日消印有効。持込不可)

**費用** 13,400円

**試験** 10月8日(日)

**問** 埼玉県社会福祉協議会 研修開発部 ケアマネジャー業務課  
☎048-824-3111

### 自衛官採用試験案内

#### 募集種目・応募資格

- ①一般幹部候補生(第2回)〈大学卒業程度試験〉22歳以上26歳未満の者(20歳以上22歳未満の者は大卒(見込含)、修士課程修了者等(見込含)は28歳未満の者)〈大学院卒者試験〉20

歳以上28歳未満の者(修士課程修了者等(見込含))

②予備自衛官補(一般)18歳以上34歳未満の者

※令和6年4月1日現在の年齢

**受付** ①6月15日(木)まで

②6月1日(木)～9月21日(木)

**試験** ①6月24日(土)②9月23日(土)～10月9日(月)(いずれか1日指定)

**問** 防衛省 自衛隊入間地域事務所  
☎04-2923-4691

### 春秋叙勲の一般推薦制度について

推薦には以下のような一定の要件を満たす必要があります。詳しくは内閣府のホームページでご確認ください。

**候補者の要件** 長年(概ね20年以上)地域で幅広く公共のために活躍した方で、70歳以上の方等

**推薦方法** 推薦者1名、賛同者2名が必要(共に20歳以上)。自分自身や2親等内の親族関係にある方の推薦は不可。指定の様式の推薦書を下記担当窓口まで郵送ください(常時受付)。

**問・郵送先** 〒100-8914 東京都千代田区永田町1-6-1 内閣府賞勲局一般推薦担当 ☎03-3581-2868

**問** <https://www8.cao.go.jp/shokun/ippansuisen.html>

お困りの際はご利用ください。秘密は厳守します。

※今後変更になる可能性がございますので、あらかじめご了承のほどお願いいたします。

## 町の無料相談

相談種類	日時	相談場所	相談員	その他	お問い合わせ
法律相談	5月9日(火) 6月13日(火) 9:30～12:00	滑川町役場 2階相談室	弁護士	法的な判断が必要なとき事前に予約のうえ、ご利用ください。	総務政策課総務担当 ☎56-6912
行政相談	毎月第2木曜日 13:30～16:00	滑川町役場 2階相談室	行政相談委員	行政への苦情などに関する相談	総務政策課総務担当 ☎56-6912
身近な困りごと相談	毎週月・水・金曜日 8:30～17:15	滑川町役場 2階相談室	滑川町困りごと相談員	身近な困りごとをご相談ください。	総務政策課総務担当 ☎56-6912
障害福祉相談	5月9日(火) 10:00～12:00	保健センター	滑川町障害者相談支援委託事業所相談員他	事前に予約のうえ、ご利用ください。	福祉課社会福祉担当 ☎56-2056
高齢者のこころの相談	5月18日(木) 13:30～16:00	滑川町役場相談室	認知症専門医	認知症状のある方やそのご家族などのお悩みをお聞きます。要予約。	地域包括支援センター ☎56-2132
教育相談	平日のみ 10:00～12:00 14:00～15:30	滑川中学校内	町相談員およびスクールカウンセラー	幼児、小・中学生とその保護者を対象とした学校生活や教育に関わる相談	滑川町教育相談室 ☎56-6193
スクールソーシャルワーカーによる相談	毎週月・火・木曜日 9:00～16:00	滑川町役場 教育委員会内	スクールソーシャルワーカー	児童・生徒の発達状況、家庭状況、友人関係、学校や地域の環境問題など	スクールソーシャルワーカー ☎56-2311
心配ごと相談	5月16日(火) 13:00～16:00	コミュニティセンター 談話室	民生・児童委員	困りごと、相談したいことがありましたら、お気軽にお越しください。	滑川町社会福祉協議会 ☎56-6345
消費生活相談	毎週月～金曜日 10:00～16:00 ※受付15:30まで	東松山市消費生活センター(東松山市役所庁舎2階)	消費生活相談員	訪問販売・通信販売・電話勧誘販売・パソコンや携帯電話によるインターネット販売によるトラブルなど	東松山市消費生活センター ☎23-2221

〈広告〉

※認知症の症状にお悩みの方、当院専門医にご相談ください

# 認知症ケア 和～なごみ～

【活動時間】6時間以上(9:30～15:30)月～金

埼玉森林病院 ☎56-3191



# 町長の部屋



# お知らせ・イベント・募集

## 令和5年3月の町長交際費を公開します

支出日	区分	内容	金額
3月7日	その他	武蔵丘短期大学令和4年度卒業証書・学位授与式祝電代	604円
3月29日	その他	武蔵丘短期大学令和5年度入学式祝電代	604円
		合計	1,208円

## 3月16日～4月15日 主な町長活動記録

- 3月16日 滑川町社会福祉協議会理事会・評議員会  
鹿沼義治書画仏画遺作展訪問
- 17日 滑川幼稚園 卒園式
- 20日 羽一長寿会総会
- 22日 滑川消防団永年勤続功労賞授章式
- 23日 宮前小学校 卒業式
- 24日 滑川町子ども子育て会議  
上田健康づくりグループ作品展訪問
- 29日 小川地区衛生組合臨時会
- 4月1日 第1回滑川さくらまつり
- 4日 埼玉県町村情報システム共同化推進協議 理事会
- 5日 いきいきサロン訪問
- 7日 埼玉県スポーツ協会スポーツ功労賞授賞式  
いきいきサロン訪問  
東松山市・比企広域観光連携協議会設立総会
- 10日 滑川中学校 入学式
- 12日 滑川幼稚園 入園式
- 14日 区長会



4月7日いきいきサロン訪問

その他の活動については、町ホームページ 町長の部屋で公開しています。

# ① お知らせ

## 5月は自動車税の納期です

自動車税の納付方法は、スマホ決済アプリや、地方税統一QRコード(eL-QR)の読み取りによる納付も可能です。また、地方税お支払いサイトから、クレジットカードやインターネットバンキング等の方法やコンビニでも納付できます。納税通知書は5月中旬ごろお手元に届く予定です。県では5月31日(水)の納期限までに納税すると割引等のサービスが受けられる「納めてプラス!」キャンペーンを実施しています。

※埼玉県自動車税事務所の4支所(大宮、熊谷、所沢、春日部)の窓口における現金納付は終了しました。

※障害者の方のための減免申請は窓口、郵送、電子申請で受付可能です。

※自動車税全般に関することや住所変更・納付書紛失等の連絡、納税状況確認等については以下までご連絡ください。

☎ 自動車税コールセンター  
☎0570-012-229

## 5月1日～6月30日は「不正大麻・けし撲滅運動」

大麻の使用は有害で、不正栽培・所持は犯罪です。また、「けし」には法律で栽培が禁止されている種類があります。特に大麻は「海外では合法化されているから害がない」などといった誤った情報が流布され、若年層への乱用の拡大が懸念されています。正しい情報を知り、自分の身を守りましょう。大麻や栽培してはいけない「けし」を発見したら、最寄りの県保健所までご連絡ください。

☎ 埼玉県東松山保健所  
生活衛生・薬事担当 ☎22-0280

## 令和6年歌会始のお題と詠進要領

お題は「和」です。歌に詠む場合は「和」の文字が詠み込まれていればよく、「平和」・「調和」・「和服」のような熟語にしても、また、「和らぐ」・「和む」のように訓読しても差し支えありません。詳細は宮内庁ホームページをご覧ください。

☎ <https://www.kunaicho.go.jp/>

(広告)

☎ 宮内庁式部 職儀式第二係  
☎03-3213-1111(内線3393・3394)

## 憲法記念無料法律相談会

日時 5月13日(土) 10:00～13:00  
(受付12:30まで) 予約不要

場所 熊谷市立商工会館2階大ホール

相談員 埼玉弁護士会熊谷支部所属弁護士

☎ 弁護士会熊谷支部 ☎048-521-0844

## 電波の不正利用は犯罪です!

6月1日～10日は「電波利用環境保護周知啓発強化期間」です。電波のルールはみんなで守りましょう。

☎ 総務省関東総合通信局  
○不法無線局による混信・妨害  
☎03-6238-1939  
○テレビ・ラジオの受信障がい  
☎03-6238-1945

# 🚶 イベント

## 国営武蔵丘陵森林公園「ルピナス」が开花します!



4月下旬から5月中旬まで、色とりどりの「ルピナス」が公園・庭園樹園の木々の下に広がる「こもれび花畑」で鮮やかに开花します。フジの花を逆さにしたような花姿は必見です。

開園時間 9:30～17:00

☎ 国営武蔵丘陵森林公園  
管理センター ☎57-2111

## 第31回一線美術比企支部展

会員10名が制作した作品を約60点展示

日時 5月23日(火)～28日(日)  
9:40～17:00(23日(火)は13:30から、28日(日)は16:00まで)

会場 東松山市立図書館3階展示室

☎ 一線美術比企支部長 ☎73-1315

## うちの子「結婚」しないのかしら?

独身のお子様の結婚相談承ります



お子様の結婚に関するお悩み、プロの仲人がお答えします。

まずはお気軽に仲人にご相談下さい

☎049-243-8428

結婚相談所 ムスベル

## 廃車引取り無料!!

事故車・不動態でも買取り出来る場合もあります!

## G.K ガレージ KANAMORI

新車/中古車販売 車検 板金 修理 保険



車買取り出張査定にお伺いします!!

車のことなら何でもお気軽にお問い合わせ下さい!!

毛呂山町毛呂本郷1364-1

TEL 049-294-5744

携帯電話 090-1690-7744

第43回

# 子どもまつり

とき 5月13日(土) 12:00~15:30

ところ コミュニティセンター

雨天決行

※雨天時に中止となるコーナーもあります。入場・年齢制限はありません。会場内での飲食はお控えください。



ターナちゃんと  
記念撮影



UVビーズの  
ブレスレット作り



金魚つり



人気の  
ミニSLに乗ろう!



ヨーヨーつり

## 【オープニング】滑川中学校吹奏楽部 東京マッドのパフォーマンスショー(12:40~/14:40~)

### 屋内イベント

- ▶ ガラスタイルコースター
- ▶ びっくり箱
- ▶ UVビーズのブレスレット
- ▶ バルーンアート

### 屋外イベント

- ▶ ストリートオルガン演奏
- ▶ ターナちゃんと記念撮影
- ▶ 消防車や白バイの展示 ▶ ヨーヨーつり
- ▶ 模擬店 など

●会場でペットボトルのふたを回収します。(発展途上国の子どもたちにワクチンを贈る活動です。)

主催：子どもまつり実行委員会／滑川町中央公民館  
問 教育委員会事務局生涯学習担当 ☎56-6907

### 編集後記

巻頭では、滑川さくらまつりを盛りだくさんに掲載しました。当初の開催日から延期になりましたが、日に日に咲いてくる桜を役場から見守っていました。当日は、晴天に恵まれ、桜吹雪が舞うようすは絶景でした。夢中になりながら、写真を撮っていくうちにお腹が空いてきて、飲食エリアで、つい食べすぎてしまい少々太り気味の広報担当です。最近、ダイエットを決意したので重たいカメラも筋トレだと思って撮影に出向きます。(田中)

### 町の動き ( )内は前月比

人口	19,728(+15)
男	10,062(+3)
女	9,666(+12)
世帯数	8,263(+31)

※令和5年4月1日現在